

Guida al GDPR per EasyCare Tx 2

Introduzione

Il 25 maggio 2018 è entrato in vigore il regolamento generale europeo sulla protezione dei dati (GDPR). Per leggere il GDPR completo, nella lingua di vostra scelta, andate su:

<http://eur-lex.europa.eu/legal-content/it/TXT/?uri=CELEX:32016R0679>

Gli utenti di EasyCare Tx 2 possono trovarsi a trattare dati sensibili di persone fisiche. La vostra organizzazione ha effettuato una verifica della sua capacità di uniformarsi alle disposizioni del GDPR. Attenetevi sempre alle politiche e alle linee guida della vostra organizzazione nel trattare dati personali sensibili. La presente Guida al GDPR ha scopo informativo. Si consiglia di consultare i propri esperti legali e di privacy in merito all'applicabilità del GDPR alla propria situazione specifica.

Uno scopo secondario del presente documento consiste nel chiarire gli argomenti relativi alla tutela della privacy che potrebbero non essere chiari quando si utilizza EasyCare Tx 2. Nell'epoca dei dispositivi interconnessi, è importante notare che EasyCare Tx 2 è un prodotto desktop indipendente che si collega solo ad altri strumenti e dispositivi EasyCare Tx 2.

EasyCare Tx 2 può essere utilizzato anche senza trattare dati personali. La sezione seguente intitolata "Articolo 11 - Trattamento che non richiede l'identificazione" spiega come farlo. È bene esaminare l'uso di EasyCare Tx 2 all'interno della propria organizzazione per assicurarsi che sia conforme alle politiche dell'organizzazione stessa.

La presente guida è strutturata in base agli articoli del GDPR, limitatamente a quelli pertinenti o che necessitano di chiarimenti. Se un articolo del GDPR non è elencato in questa guida, significa che non è pertinente all'utilizzo di EasyCare Tx 2.

Nel fornire EasyCare Tx 2, ResMed agisce come fornitore di software indipendente (ISV) e non come titolare o responsabile del trattamento dei dati.

Articolo 4 – Definizioni

Dati relativi alla salute indica dati personali relativi alla salute fisica o mentale di una persona fisica, compresa la fornitura di servizi di assistenza sanitaria, tali da rivelare informazioni sul suo stato di salute.

Titolare del trattamento dei dati indica la persona fisica o giuridica, l'ente pubblico, l'agenzia o altro organismo che, da solo o in collaborazione con altri, determina le finalità e i mezzi del trattamento dei dati personali.

Responsabile del trattamento dei dati indica la persona fisica o giuridica, l'ente pubblico, l'agenzia o un altro organismo che tratta dati personali per conto del titolare del trattamento dei dati.

GDPR è il Regolamento generale europeo sulla protezione dei dati, entrato in vigore il 25 maggio 2018. Il titolo ufficiale è Regolamento (UE) 2016/679 ma il termine "GDPR" è ampiamente noto e compreso.

Dati personali indica qualsiasi informazione riguardante una persona fisica identificata o identificabile ("interessato"); per persona fisica identificabile s'intende una persona che può essere identificata, direttamente o indirettamente.

Pseudonimizzazione indica il trattamento dei dati personali in modo tale che tali dati non possano più essere attribuiti a un interessato specifico senza l'utilizzo di informazioni aggiuntive.

Articolo 9 – Trattamento di categorie particolari di dati personali

EasyCare Tx 2 è un software per il trattamento di dati personali sensibili riguardanti lo stato di salute di una persona fisica, come dichiarato al paragrafo (1) dell'articolo 9.

L'utente è responsabile di ottenere il consenso dell'interessato al trattamento ai sensi paragrafo 2 (a) dell'articolo 9, al fine di ottenere una base giuridica per il trattamento di una categoria particolare di dati personali.

Articolo 11 – Trattamento che non richiede l'identificazione

EasyCare Tx 2 non elabora né salva alcun dato personale.

Articolo 12 – Richieste di soggetti interessati

EasyCare Tx 2 non memorizza né elabora alcun dato personale. EasyCare Tx 2 visualizza solo i dati in tempo reale dell'apparecchio di titolazione.

Articolo 14 – Informazioni da fornire quando i dati personali non sono stati ottenuti dall'interessato

L'articolo 14 non si applica all'uso di EasyCare Tx 2, in quanto non sono coinvolti altri titolari del trattamento dei dati. EasyCare Tx 2 non trasmette dati né raccoglie dati di qualsiasi natura con un altro titolare o responsabile del trattamento dei dati. Non vi sono trasmissioni automatizzate di dati da EasyCare Tx 2 a ResMed. EasyCare Tx 2 opera esclusivamente all'interno dell'ambito di sicurezza del dominio Windows o dei profili desktop della propria organizzazione.

EasyCare Tx 2 visualizza i dati di titolazione dei dispositivi ResMed in base all'interazione del dispositivo con l'interessato. Il dispositivo ResMed che ha fornito i dati personali è sotto il controllo dell'utente, in qualità di titolare del trattamento dei dati che ha ottenuto i dati personali.

Articolo 17 – Diritto alla cancellazione (“diritto all'oblio”)

L'articolo 17 non si applica all'uso di EasyCare Tx 2, in quanto EasyCare Tx 2 non memorizza né elabora alcun dato personale.

Articolo 20 – Diritto alla portabilità dei dati

L'articolo 20 non si applica all'uso di EasyCare Tx 2, in quanto EasyCare Tx 2 non memorizza né elabora alcun dato personale

Articolo 22 – Processo decisionale automatizzato relativo alle persone fisiche, compresa la profilazione

Il software EasyCare Tx 2 non esegue la profilazione o processi decisionali automatizzati. Il software EasyCare Tx 2 viene utilizzato per i processi decisionali da personale medico qualificato che utilizza EasyCare Tx 2.

Articolo 25 – Protezione dei dati fin dalla progettazione e protezione per impostazione predefinita

ResMed ha tenuto conto dello stato dell'arte e dei costi di attuazione, nonché della natura, dell'ambito di applicazione, del contesto e delle finalità del trattamento dei dati per questo aggiornamento di EasyCare Tx 2. In qualità di produttore di dispositivi medici, ResMed dispone di solide procedure per la sicurezza informatica fin dalla progettazione per tutti i suoi dispositivi, prodotti desktop e servizi cloud. In qualità di fornitore di software indipendente per il software desktop EasyCare Tx 2, la tutela della privacy è stata aggiunta ai protocolli ResMed per la sicurezza informatica fin dalla progettazione.

Per quanto riguarda EasyCare Tx 2, ciò si riflette nella capacità di utilizzare il software anche senza dati personali. Ciò è conforme alla linea guida sulla riduzione al minimo del trattamento dei dati ai fini della protezione della privacy fin dalla progettazione.

Si possono ottenere ulteriori informazioni sugli obblighi della propria organizzazione ai sensi del GDPR rivolgendosi all'ufficio preposto dell'organizzazione stessa. È possibile inoltre consultare il sito delle norme della Commissione europea per le imprese e le organizzazioni sulla riforma della protezione dei dati qui:

https://ec.europa.eu/info/law/law-topic/data-protection/reform/rules-business-and-organisations_en

Si può anche effettuare una ricerca nel sito della propria Commissione nazionale per la protezione dei dati o della privacy.

Articolo 32 – Sicurezza del trattamento

EasyCare Tx 2 conserva le voci del registro di controllo nei registri eventi di Windows.

Dopo aver installato EasyCare Tx 2, è necessario riavviare il dispositivo di elaborazione personale per applicare gli aggiornamenti alla configurazione del registro eventi di Windows. Il riavvio è necessario perché Windows crei un nuovo file del registro eventi specifico per EasyCare Tx. Il registro EasyCare Tx 2 verrà visualizzato nella cartella degli eventi "Applications and Service Logs" ("Registri di applicazioni e servizi"). EasyCare Tx 2 condividerà lo stesso file dell'applicazione EasyCare Tx originale.

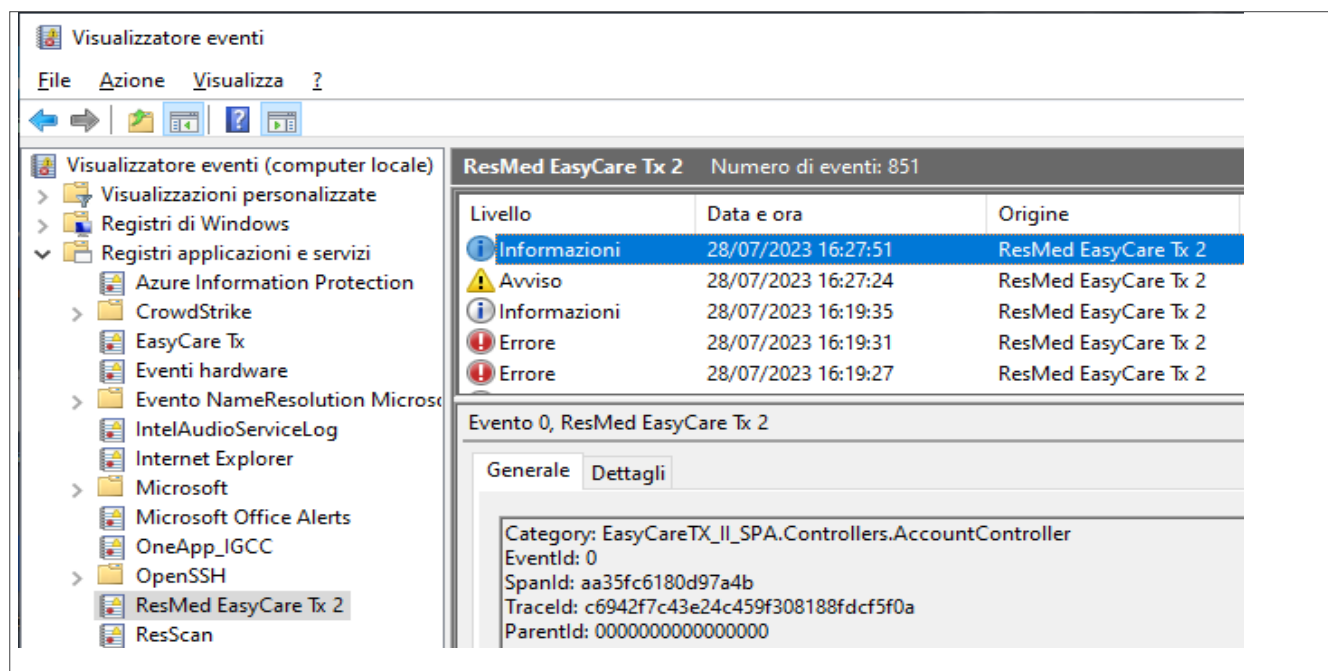

Gli eventi di EasyCare Tx 2 si trovano in un file di Windows situato all'indirizzo:

%WINDIR%\System32\winevt\Logs\ResMed EasyCare Tx 2.evtx

Se non si è riavviato il personal computer dopo l'installazione di EasyCare Tx 2, le voci di registro di EasyCare Tx 2 si trovano nel percorso "Windows Logs\Applications" ("Registri di Windows\ Applicazioni") ed è necessario filtrare per selezionare le voci di registro pertinenti.

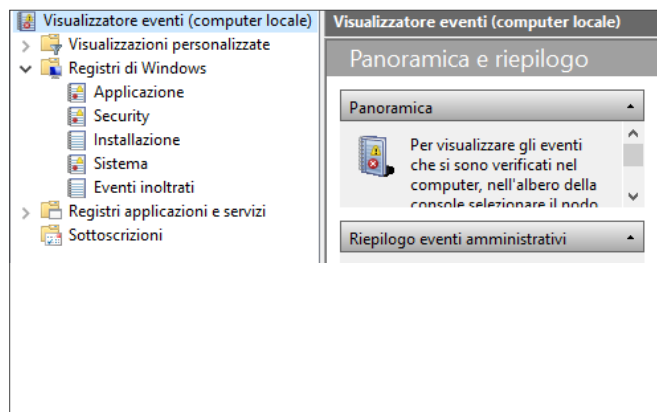

La voce Dati eventi descrive le specifiche azioni eseguite dall'utente su specifiche voci paziente.

L'Appendice A (sotto) mostra i Dati eventi e l'attività associata a tali dati.

La propria organizzazione ha determinato il profilo di rischio per le operazioni del software EasyCare Tx 2, in base alle condizioni operative uniche dell'organizzazione stessa. Parte di questa valutazione del rischio comprende l'uso delle funzionalità di crittografia desktop di Windows. I prodotti di crittografia desktop sia a pagamento che gratuiti sul mercato offrono funzionalità di crittografia di prim'ordine, e il sistema EasyCare Tx 2 funzionerà come previsto su dischi cifrati.

Se i servizi di crittografia utilizzano la crittografia a livello di cartella, è necessario verificare le politiche dell'organizzazione per la crittografia di questi dati.

La crittografia di questa cartella deve essere effettuata in accordo con l'amministratore IT di Windows.

La gestione degli utenti, compresi i requisiti di password per EasyCare Tx 2, avviene esclusivamente tramite la cartella del registro eventi di Windows. Se un account di Windows può accedere a un computer personale in cui è installato EasyCare Tx 2, tale account può avviare EasyCare Tx 2.

Come prassi ottimale per la protezione dei dati, il dispositivo che esegue EasyCare Tx 2 deve implementare i criteri di blocco del desktop inattivo di Windows. Rivolgersi al proprio amministratore Windows per capire in che modo la propria organizzazione abbia implementato questo controllo.

Articolo 44 – Principio generale per il trasferimento

Il sistema EasyCare Tx 2 non trasmette dati di alcun tipo a ResMed o ad altri titolari o responsabili del trattamento dei dati. Qualsiasi trasferimento di dati personali da EasyCare Tx 2 può essere effettuato solo manualmente da una persona facente parte del titolare del trattamento dei dati che utilizza EasyCare Tx 2.

Articolo 87 –Trattamento del numero di identificazione nazionale

L'uso di un numero di identificazione nazionale non è richiesto per l'utilizzo efficace di EasyCare Tx 2, e ResMed sconsiglia di utilizzare il numero di identificazione nazionale all'interno di EasyCare Tx 2.

Appendice A – Esempi di voci del registro eventi di Windows

Di seguito sono riportate schermate di esempio delle voci nei registri eventi di Windows:

AZIONE: l'utente "Chris" si è collegato con successo a un sistema EasyCare Tx 2.

The screenshot shows the Windows Event Viewer interface. The left pane shows the tree view with 'ResMed EasyCare Tx 2' selected. The main pane displays a list of events for 'ResMed EasyCare Tx 2' with 851 total events. The selected event is an 'Informazioni' (Information) event from 28/07/2023 16:27:51. The details pane shows the following information:

| Nome registro: | ResMed EasyCare Tx 2 |
|---------------------|-------------------------|
| Origine: | ResMed EasyCare Tx 2 |
| ID evento: | 0 |
| Livello: | Informazioni |
| Utente: | N/D |
| Qpcode: | Informazioni |
| Registrato: | 28/07/2023 16:27:51 |
| Categoria attività: | Nessuna |
| Parole chiave: | Classico |
| Computer: | AP09333.corp.resmed.org |

The event details also include a message: "L'utente RESMED\ChrisRo ha effettuato l'accesso a EasyCare Tx 2".

AZIONE: l'utente "Chris" ha chiuso EasyCare Tx 2.

Visualizzatore eventi

File Azione Visualizza ?

Visualizzatore eventi (computer locale)

- Visualizzazioni personalizzate
- Registri di Windows
- Registri applicazioni e servizi
 - Azure Information Protection
 - CrowdStrike
 - EasyCare Tx
 - Eventi hardware
 - Evento NameResolution Micros...
 - IntelAudioServiceLog
 - Internet Explorer
 - Microsoft
 - Microsoft Office Alerts
 - OneApp_JGCC
 - OpenSSH
 - ResMed EasyCare Tx 2**
 - ResScan
 - Servizio di gestione delle chiavi
 - Symantec Enterprise Vault
 - Symantec Enterprise Vault Con...
 - Symantec Enterprise Vault Crypt
 - Windows Azure
 - Windows PowerShell
- Registri salvati
- Sottoscrizioni

ResMed EasyCare Tx 2 Numero di eventi: 851

| Livello | Data e ora | Origine | ID evento | Categoria atti... |
|--------------|---------------------|----------------------|-----------|-------------------|
| Informazioni | 28/07/2023 16:28:06 | ResMed EasyCare Tx 2 | 0 | Nessuna |
| Errore | 28/07/2023 16:28:02 | ResMed EasyCare Tx 2 | 0 | Nessuna |
| Errore | 28/07/2023 16:27:58 | ResMed EasyCare Tx 2 | 0 | Nessuna |
| Errore | 28/07/2023 16:27:54 | ResMed EasyCare Tx 2 | 0 | Nessuna |
| Informazioni | 28/07/2023 16:27:51 | ResMed EasyCare Tx 2 | 0 | Nessuna |

Evento 0, ResMed EasyCare Tx 2

Generale Dettagli

Category: EasyCareTX_IL_SPA.Services.ElectronService
EventId: 0

L'utente RESMED\ChrisRo ha chiuso l'applicazione EasyCare Tx 2

Nome registro: ResMed EasyCare Tx 2
Origine: ResMed EasyCare Tx 2 Registrato: 28/07/2023 16:28:06
ID evento: 0 Categoria attività: Nessuna
Livello: Informazioni Parole chiave: Classico
Utente: N/D Computer: AP09333.corp.resmed.org
Opcode: Informazioni
Altre informazioni: [Guida registro eventi](#)

Azioni

- ResMed EasyCare Tx 2
- Apri registro salvato...
- Crea visualizzazione personal...
- Importa visualizzazione pers...
- Cancella registro...
- Filtro registro corrente...
- Proprietà
- Trova...
- Salva tutti gli eventi con no...
- Associa un'attività al registro...
- Visualizza
- Aggiorna
- Guida
- Evento 0, ResMed EasyCare Tx 2
- Proprietà evento
- Associa attività all'evento...
- Copia
- Salva eventi selezionati...
- Aggiorna
- Guida

Riferimenti

Per leggere il GDPR completo, nella lingua di vostra scelta, andate su:

<http://eur-lex.europa.eu/legal-content/it/TXT/?uri=CELEX:32016R0679>

 **ResMed Corp**
MANUFACTURER 9001 Spectrum Center Blvd San Diego CA 92123, Stati Uniti

Visitare il sito ResMed.com per le altri sedi ResMed nel mondo. Microsoft e Windows sono marchi di fabbrica o marchi registrati di proprietà di Microsoft Corporation negli Stati Uniti e/o in altri Paesi. Per informazioni su brevetti e altre proprietà intellettuali, visitare www.resmed.com/ip. © 2023 ResMed Corp 258294/1 2023-10

ResMed.com