

## Guía del RGPD para EasyCare Tx 2

### Introducción

El 25 de mayo de 2018 entra en vigor el Reglamento General de Protección de Datos (RGPD) de la UE. Para leer el RGPD completo en el idioma de su elección, vaya a:

<http://eur-lex.europa.eu/legal-content/en/TXT/?uri=CELEX:32016R0679>

Al usar EasyCare Tx 2, es posible que trate datos confidenciales sobre personas físicas. Su organización habrá realizado una revisión de la capacidad operativa del RGPD, y usted debe respetar siempre las políticas y la orientación de su organización al tratar datos personales confidenciales. Esta guía sobre el RGPD se emite solo con fines informativos. Debe consultar con sus propios expertos personales legales en privacidad de los datos sobre la aplicabilidad del RGPD a sus hechos particulares.

Uno de los objetivos secundarios del presente documento es aclarar temas referentes a la privacidad que podrían no estar claros al usar EasyCare Tx 2. En la era de los dispositivos conectados, es importante tener presente que EasyCare Tx 2 es un producto de escritorio independiente que solo se conecta a las herramientas y dispositivos de EasyCare Tx 2.

Es posible utilizar EasyCare Tx 2 tal y como está previsto sin tratar ningún dato personal. En la sección a continuación, titulada «Artículo 11 - Tratamiento que no requiere identificación» se indica cómo lograrlo. Revise las acciones realizadas con EasyCare Tx 2 en su organización para asegurarse de que su uso de EasyCare Tx 2 cumple las políticas de su organización.

Esta guía está organizada siguiendo los artículos del RGPD, seleccionando únicamente aquellos que son de aplicación o que deben ser aclarados. Los artículos del RGPD que no estén incluidos en esta guía no se aplican al uso de EasyCare Tx 2.

ResMed, al facilitar EasyCare Tx 2, actúa en calidad de vendedor independiente de equipo lógico (ISV, por sus siglas en inglés), no en calidad de responsable del tratamiento de datos ni de encargado del tratamiento de datos en funcionamiento normal.

### Artículo 4 – Definiciones

**Datos relativos a la salud** son los datos personales relativos a la salud física o mental de una persona física, incluida la prestación de servicios de atención sanitaria, que revelen información sobre su estado de salud.

**Responsable del tratamiento** es la persona física o jurídica, autoridad pública, servicio u otro organismo que, solo o junto con otros, determine los fines y medios del tratamiento de datos personales.

**Encargado del tratamiento** es la persona física o jurídica, autoridad pública, servicio u otro organismo que trate datos personales por cuenta del responsable del tratamiento de datos.

**RGPD** es el Reglamento General de Protección de Datos de la UE, que entrará en vigor el 25 de mayo de 2018. El título oficial exacto es Reglamento (UE) 2016/679, pero el término “RGPD” es muy conocido y usado.

**Por datos personales** se entiende toda información sobre una persona física identificada o identificable («el interesado»); se considerará persona física identificable toda persona cuya identidad pueda determinarse, directa o indirectamente.

**Seudonimización** es el tratamiento de datos personales de manera tal que ya no puedan atribuirse a un interesado sin utilizar información adicional.

## **Artículo 9 – Tratamiento de categorías especiales de datos personales**

EasyCare Tx 2 ha sido definido para tratar datos personales confidenciales relativos a la salud de las personas físicas, tal y como se declara en el primer párrafo del artículo 9.

Usted tiene la responsabilidad de obtener el consentimiento para permitir tratar los datos sujetos de conformidad con el segundo párrafo a) del artículo 9, con el fin de conformar una base jurídica en la cual tratar una categoría especial de datos personales.

## **Artículo 11 – Tratamiento que no requiere identificación**

El software EasyCare Tx 2 no realiza el tratamiento ni guarda ningún dato personal.

## **Artículo 12 – Solicitud del interesado**

EasyCare Tx 2 no almacena ni trata ningún dato personal. EasyCare Tx 2 solo muestra datos recibidos en tiempo real del dispositivo de valoración.

## **Artículo 14 – Información que deberá facilitarse cuando los datos personales no se hayan obtenido del interesado**

El artículo 14 no se aplica al uso de EasyCare Tx 2, al no haber implicado a ningún otro responsable del tratamiento de los datos. EasyCare Tx 2 no transfiere ni recaba datos de ningún tipo para otros responsables o encargados del tratamiento de los datos. EasyCare Tx 2 no transfiere automáticamente datos a ResMed. EasyCare Tx 2 se encuentra únicamente en el dominio de seguridad de los perfiles del escritorio o del dominio de Windows perteneciente a su organización.

EasyCare Tx 2 recaba datos relativos al ajuste de los dispositivos de ResMed que se basan en la interacción del dispositivo con el interesado. El dispositivo de ResMed que facilita los datos está bajo su control, y usted estará actuando en calidad de responsable del tratamiento de datos que obtuvo la información personal.

## **Artículo 17 – Derecho de supresión («el derecho al olvido»)**

El artículo 17 no se aplica al uso de EasyCare Tx 2, ya que no almacena ni trata datos personales.

## **Artículo 20 – Derecho a la portabilidad de los datos**

El artículo 20 no se aplica al uso de EasyCare Tx 2, ya que no almacena ni trata datos personales.

## **Artículo 22 – Decisiones individuales automatizadas, incluida la elaboración de perfiles**

El software de EasyCare Tx 2 no genera perfiles ni toma decisiones de forma automática. El software de EasyCare Tx 2 se utiliza para ayudar en la toma de decisiones a profesionales sanitarios formados que utilicen EasyCare Tx 2.

## **Artículo 25 – Protección de datos desde el diseño y por defecto**

ResMed ha evaluado el estado de la técnica, el coste de la aplicación y la naturaleza, ámbito, contexto y fines del tratamiento de los datos en esta actualización de EasyCare Tx 2. ResMed, como fabricante de dispositivos médicos, cuenta con un sólido proceso predeterminado de ciberseguridad en todos nuestros dispositivos, productos de escritorio y servicios en la nube. En calidad de proveedores de software independientes del paquete de escritorio EasyCare Tx 2, hemos incorporado características de privacidad a nuestros protocolos de ciberseguridad desde el diseño.

En el concreto caso de EasyCare Tx 2, esto se refleja en la capacidad de usar EasyCare Tx 2 sin tratar ningún dato personal. Se cumplen así las directrices de minimización de datos para la protección de la intimidad desde el diseño.

Podrá obtener más información sobre las obligaciones contraídas por su organización en virtud del RGPD poniéndose en contacto con el departamento correspondiente de su organización. También puede consultar las normas para empresas y organizaciones correspondientes a la reforma de protección de datos de la página web de la Comisión Europea aquí:

[https://ec.europa.eu/info/law/law-topic/data-protection/reform/rules-business-and-organisations\\_en](https://ec.europa.eu/info/law/law-topic/data-protection/reform/rules-business-and-organisations_en)

También puede consultar la página web de la comisión de privacidad y protección de datos de su país.

## Artículo 32 – Seguridad del tratamiento

EasyCare Tx 2 lleva un registro de auditoría en los registros de eventos de Windows de las actividades de tratamiento de datos efectuadas.

Tras implementar EasyCare Tx 2, reinicie su equipo informático personal para que se apliquen las actualizaciones en la configuración del registro de eventos de Windows. Es necesario reiniciar para que Windows pueda crear un nuevo archivo de registro de eventos especial para EasyCare Tx. El registro de EasyCare Tx 2 aparecerá en la carpeta de eventos «Applications and Services Log» (Registros de aplicaciones y servicios). EasyCare Tx 2 compartirá el mismo archivo que la aplicación EasyCare Tx original.

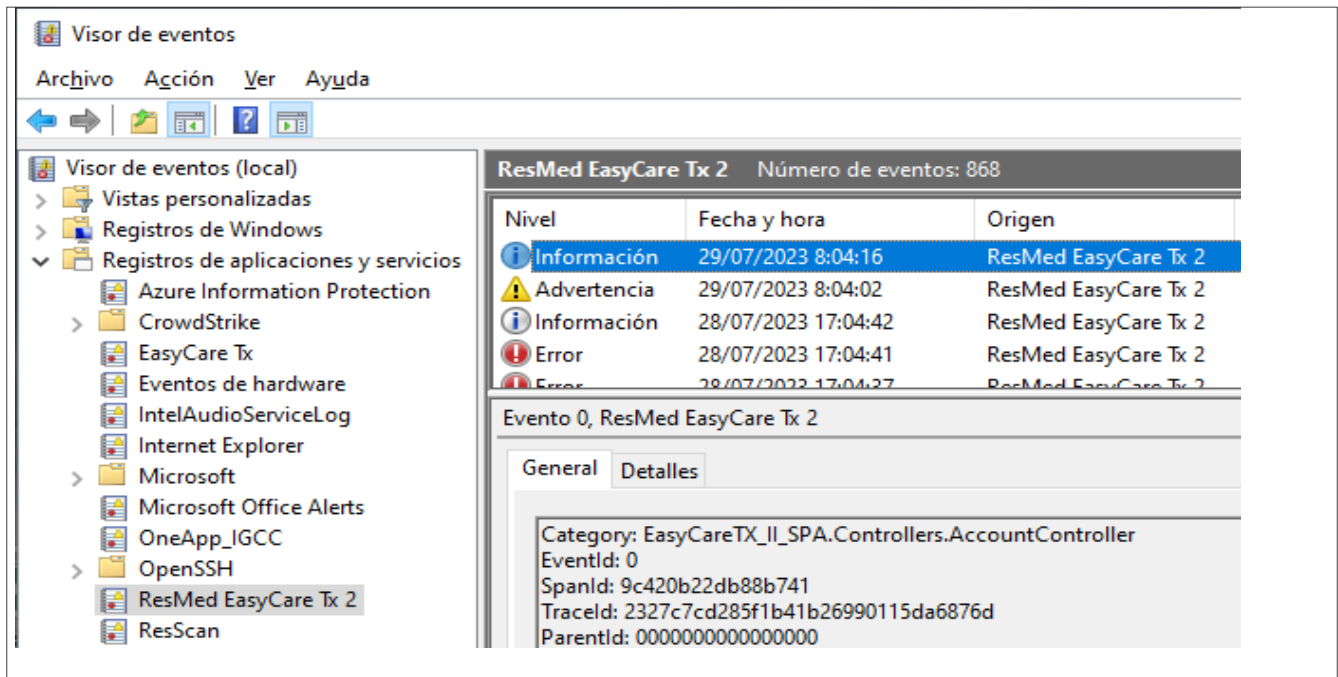

Los eventos de EasyCare Tx 2 aparecerán en un archivo de Windows situado en:

%WINDIR%\System32\winevt\logs\ResMed EasyCare Tx 2.evtx

Si no ha reiniciado el dispositivo informático personal después de implementar EasyCare Tx 2, las entradas de registro del software se encuentran en la ubicación «Windows Logs/Applications» (Registros de Windows/Aplicaciones), y debe filtrar hacia abajo para seleccionar las entradas de registro relevantes.

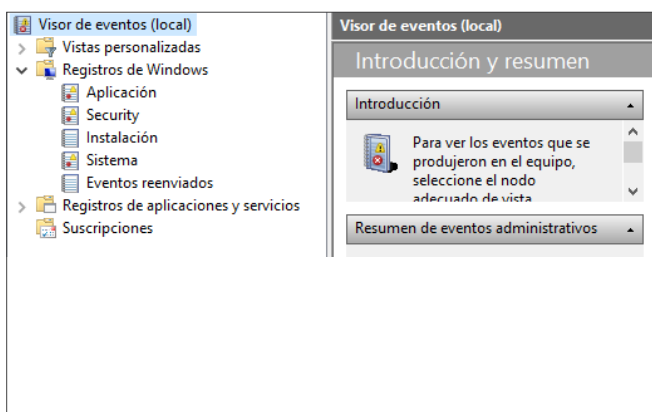

Los datos de los eventos describen las acciones concretas realizadas por el usuario con un registro de paciente determinado.

En el apéndice A (incluido a continuación) se muestran los datos de los eventos y la actividad asociada con dichos datos.

Su organización ha determinado el perfil de riesgo de las operaciones efectuadas por el software de EasyCare Tx 2 basándose en las condiciones de funcionamiento únicas de su organización. Parte de

dicha evaluación de riesgos incluye el uso de las funciones de encriptado de Windows. Hay productos comerciales y gratuitos de encriptación de escritorio que proporcionan innovadores servicios de cifrado, y el sistema EasyCare Tx 2 funcionará según está previsto con discos encriptados.

Si sus servicios de cifrado usan encriptación a nivel de carpeta, debe consultar las políticas de su organización para encriptar estos datos.

Esta carpeta debe encriptarse siempre consultando con su administrador de TI de Windows.

La administración de usuarios, incluidos los requisitos de contraseña para EasyCare Tx 2, se realiza únicamente a través de la carpeta de registro de eventos de Windows. Si se puede iniciar sesión de una cuenta de Windows en un equipo informático personal en el que esté instalado EasyCare Tx 2, se podrá abrir EasyCare Tx 2 desde dicha cuenta.

Es práctica aconsejable para la protección de datos que el dispositivo que ejecute EasyCare Tx 2 aplique la directiva de bloqueo por inactividad de Windows. Contacte con su administrador de TI de Windows para que le explique cómo se ha activado en su organización dicho control.

## Artículo 44 – Principio general de las transferencias

El sistema de EasyCare Tx 2 no transfiere datos de ningún tipo a ResMed ni a ningún otro responsable o encargado del tratamiento de los datos. Toda transferencia de datos personales desde EasyCare Tx 2 la debe hacer manualmente un miembro autorizado del responsable del tratamiento de datos que utilice EasyCare Tx 2.

## Artículo 87 – Tratamiento del número nacional de identificación

No es necesario usar un número nacional de identificación para que EasyCare Tx 2 funcione correctamente; ResMed recomienda no utilizar ningún número nacional de identificación en EasyCare Tx 2.

## Apéndice A – Ejemplos de entradas del registro de eventos de Windows

A continuación figuran capturas de pantalla de la apariencia de los registros de eventos de Windows:

**ACCIÓN:** el usuario «Chris» ha iniciado sesión correctamente en el sistema EasyCare Tx 2.

The screenshot shows the Windows Event Viewer interface. The left pane shows the navigation tree with 'ResMed EasyCare Tx 2' selected. The main pane displays a list of events for 'ResMed EasyCare Tx 2' with 868 total events. The selected event is an 'Information' event from 29/07/2023 at 8:04:16. The details pane shows the following information:

Nombre de registro:	ResMed EasyCare Tx 2
Origen:	ResMed EasyCare Tx 2
Id. del e...:	0
Nivel:	Información
Usuario:	No disponible
Equipo:	AP09333.corp.resmed.or

The details pane also shows the following text:

Category: EasyCareTX\_IL\_SPA.Controllers.AccountController  
EventId: 0  
SpanId: 9c420b22db88b741  
Tracelid: 2327c7cd285f1b41b26990115da6876d  
ParentId: 0000000000000000  
ConnectionId: 0HMSFMQ6P9VOP  
RequestId: 0HMSFMQ6P9VOP:00000036  
RequestPath: /account/GetToken  
ActionId: 6a252411-8139-4251-bea5-e58ff1c4c2d2  
ActionName: EasyCareTX\_IL\_SPA.Controllers.AccountController.GetToken (EasyCareTx2-Core)

El usuario RESMED\ChrisRo ha iniciado sesión en EasyCare Tx 2

**ACCIÓN:** el usuario «Chris» ha cerrado sesión en EasyCare Tx 2.

Visor de eventos

ResMed EasyCare Tx 2 Número de eventos: 868

Nivel	Fecha y hora	Origen	Id. del e...	Categor...
Información	29/07/2023 8:04:59	ResMed EasyCare Tx 2	0	Ninguno
Error	29/07/2023 8:04:58	ResMed EasyCare Tx 2	0	Ninguno
Error	29/07/2023 8:04:56	ResMed EasyCare Tx 2	0	Ninguno
Error	29/07/2023 8:04:54	ResMed EasyCare Tx 2	0	Ninguno
Error	29/07/2023 8:04:53	ResMed EasyCare Tx 2	0	Ninguno

Evento 0, ResMed EasyCare Tx 2

General Detalles

Category: EasyCareTX\_IL\_SPA.Services.ElectronService  
EventId: 0

El usuario RESMED\ChrisRo ha cerrado la aplicación EasyCare Tx 2

Nombre de registro: ResMed EasyCare Tx 2  
Origen: ResMed EasyCare Tx 2 Registrado: 29/07/2023 8:04:59  
Id. del: 0 Categoría de tarea: Ninguno

Acciones

- ResMed EasyCare Tx 2
- Abrir registro guardado...
- Crear vista personalizada...
- Importar vista personalizada...
- Vaciar registro...
- Filtrar registro actual...
- Propiedades
- Buscar...
- Guardar todos los eventos co...
- Adjuntar tarea a este registro...
- Ver
- Actualizar
- Ayuda
- Evento 0, ResMed EasyCare Tx 2
- Propiedades de evento
- Adjuntar tarea a este evento...
- Copiar
- Guardar eventos seleccionad...
- Actualizar

## Referencias

Para leer el RGPD completo en el idioma de su elección, vaya a:

<http://eur-lex.europa.eu/legal-content/en/TXT/?uri=CELEX:32016R0679>